



PERKEMBANGAN INDEKS HARGA KONSUMEN/INFLASI DI KOTA TARAKAN

BULAN APRIL 2017 INFLASI 0,27 PERSEN

- Kota Tarakan pada bulan April 2017 mengalami Inflasi sebesar **0,27** persen atau terjadi perubahan Indeks Harga Konsumen (IHK) dari **138,14** pada bulan Maret 2017 menjadi **138,51** pada bulan April 2017. Sampai dengan bulan April 2017 Inflasi tahun kalender sebesar **1,40** persen, sementara itu Inflasi *year on year* sebesar **4,16** persen.
- Inflasi di Kota Tarakan terjadi karena adanya peningkatan indeks harga pada beberapa kelompok pengeluaran yaitu tertinggi pada kelompok makanan jadi, minuman, rokok dan tembakau yang mengalami Inflasi **0,62** persen, diikuti kelompok perumahan mengalami Inflasi **0,41** persen, kelompok sandang mengalami Inflasi **0,34** persen, kelompok pendidikan, rekreasi dan olah raga mengalami Inflasi **0,33** persen, kelompok transportasi dan komunikasi mengalami Inflasi sebesar **0,17** persen, dan kelompok kesehatan mengalami Inflasi **0,11** persen. Sedangkan kelompok yang mengalami Deflasi yaitu kelompok bahan makanan dengan Deflasi **-0,05** persen.

Indeks Harga Konsumen (IHK) merupakan salah satu indikator ekonomi yang digunakan untuk mengukur tingkat perubahan harga (Inflasi/Deflasi) di tingkat konsumen, khususnya di daerah perkotaan. Perubahan IHK dari waktu ke waktu menunjukkan pergerakan harga dari paket komoditas yang dikonsumsi oleh rumah tangga. Di Indonesia, tingkat Inflasi diukur dari persentase perubahan IHK dan diumumkan ke publik setiap awal bulan (hari kerja pertama) oleh Badan Pusat Statistik (BPS).

Kota Tarakan pada bulan April 2017 mengalami Inflasi sebesar **0,27** persen atau terjadi perubahan Indeks Harga Konsumen (IHK) dari **138,14** pada bulan Maret 2017 menjadi **138,51** pada bulan April 2017. Sampai dengan bulan April 2017 Inflasi tahun kalender sebesar **1,40** persen, sementara itu Inflasi *year on year* sebesar **4,16** persen.

Tabel 1.
Indeks Harga Konsumen dan Inflasi Kota Tarakan Bulan April 2017|
Menurut Kelompok Pengeluaran (2012 = 100)

Kelompok Pengeluaran	IHK Maret 2017	IHK April 2017	Inflasi April 2017*)	Inflasi Tahun kalender**)	Inflasi Year on Year***)
UMUM	138,14	138,51	0,27	1,40	4,16
1. Bahan Makanan	148,53	148,45	-0,05	1,99	4,51
2. Makanan Jadi, Minuman, Rokok dan Tembakau	146,08	146,98	0,62	1,14	6,86
3. Perumahan	125,72	126,23	0,41	1,22	1,45
4. Sandang	130,84	131,29	0,34	1,17	6,00
5. Kesehatan	148,27	148,44	0,11	1,78	5,40
6. Pendidikan, Rekreasi dan Olah Raga	135,22	135,66	0,33	0,48	2,18
7. Transportasi dan Komunikasi	137,59	137,82	0,17	1,28	5,32

*) *Persentase perubahan IHK bulan April 2017 terhadap IHK bulan sebelumnya.*

**) *Persentase perubahan IHK bulan April 2017 terhadap IHK bulan Desember 2016.*

***) *Persentase perubahan IHK bulan April 2017 terhadap IHK bulan April 2016.*

Inflasi di Kota Tarakan terjadi karena adanya peningkatan indeks harga pada beberapa kelompok pengeluaran yaitu tertinggi pada kelompok makanan jadi, minuman, rokok dan tembakau yang mengalami Inflasi **0,62** persen, diikuti kelompok perumahan mengalami Inflasi **0,41** persen, kelompok sandang mengalami Inflasi **0,34** persen, kelompok pendidikan, rekreasi dan olah raga mengalami Inflasi **0,33** persen, kelompok transportasi dan komunikasi mengalami Inflasi sebesar **0,17** persen, dan kelompok kesehatan mengalami Inflasi **0,11** persen. Sedangkan kelompok yang mengalami Deflasi yaitu kelompok bahan makanan dengan Deflasi **-0,05** persen.

Grafik 1.
Inflasi Kota Tarakan Menurut Kelompok Pengeluaran Bulan April 2017

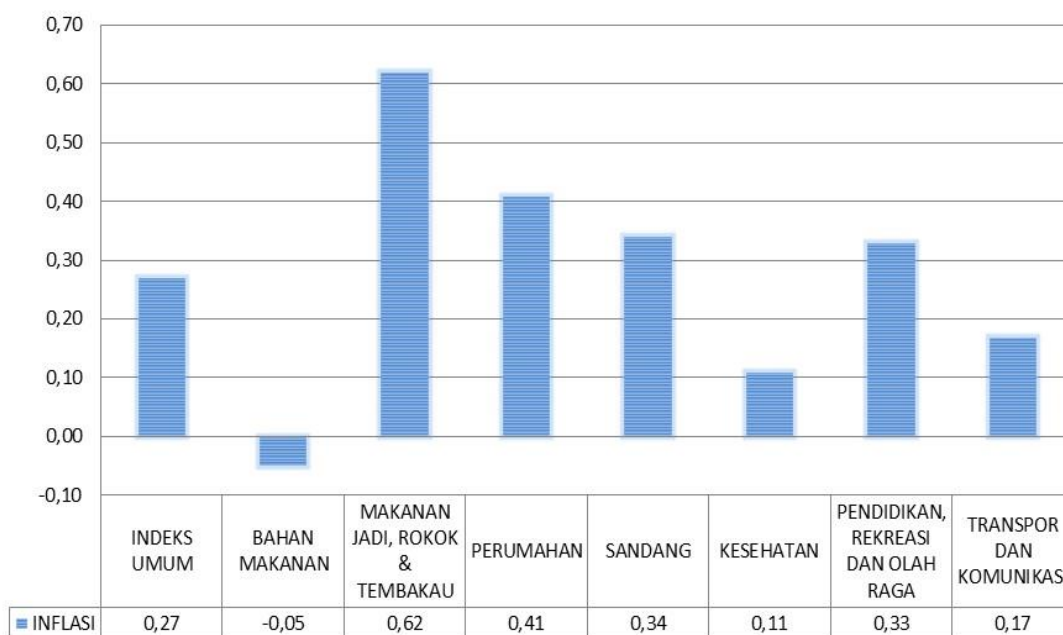

Tabel 2.
Sumbangan Kelompok Pengeluaran Terhadap Inflasi Kota Tarakan
Bulan April 2017 (persen)

Kelompok Pengeluaran	Andil Inflasi (%)
1. Bahan Makanan	-0,01
2. Makanan Jadi, Minuman, Rokok dan Tembakau	0,11
3. Perumahan, Air, Listrik, Gas dan Bahan Bakar	0,11
4. Sandang	0,02
5. Kesehatan	0,01
6. Pendidikan, Rekreasi dan Olah Raga	0,02
7. Transportasi dan Komunikasi	0,02
Umum	0,27

Pada bulan April 2017 kelompok pengeluaran yang memiliki andil yang dominan terhadap Inflasi Kota Tarakan dari yang terbesar yaitu kelompok makanan jadi, minuman, rokok dan tembakau dan kelompok perumahan, air, listrik, gas dan bahan bakar memiliki andil Inflasi yang sama masing-masing **0,11** persen, kelompok sandang, kelompok pendidikan, rekreasi dan olah raga, serta kelompok transportasi dan komunikasi memiliki andil Inflasi yang sama pula yakni masing-masing **0,02** persen, dan kelompok kesehatan memiliki andil Inflasi **0,01** persen. Sedangkan kelompok bahan makanan memiliki andil Deflasi **-0,01** persen.

Grafik 2.
Inflasi Bulanan Kota Tarakan, Kalimantan Timur dan Nasional
Bulan April 2016 – April 2017

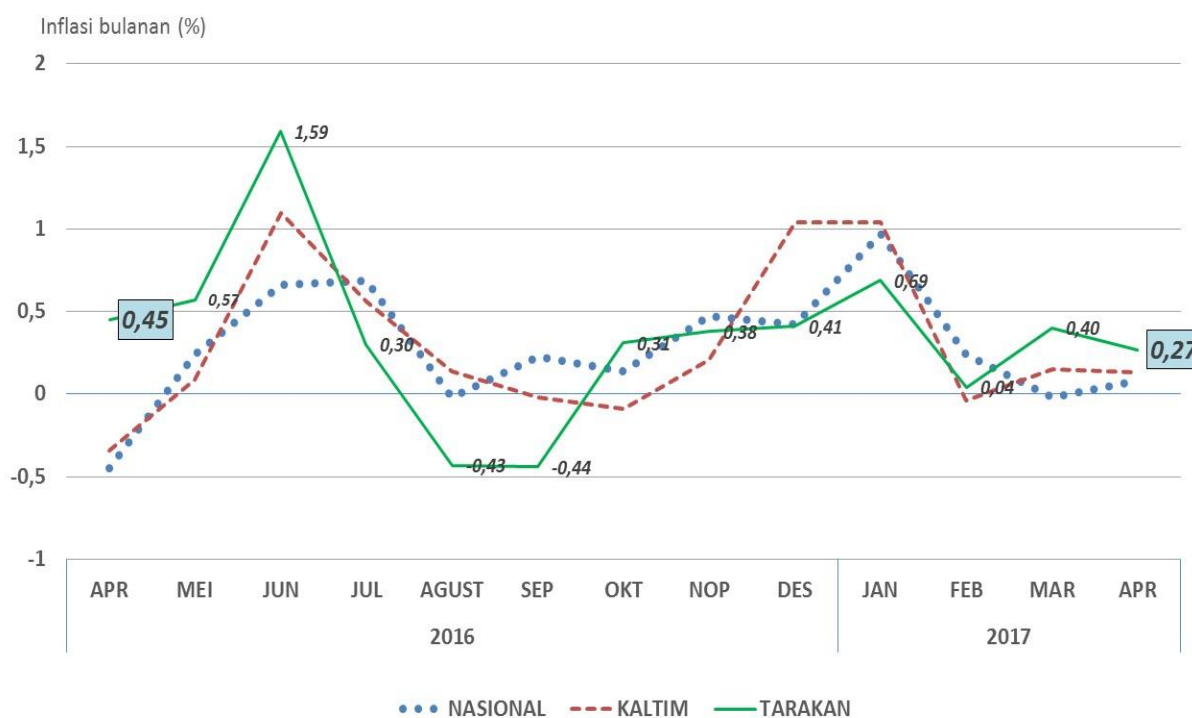

PERBANDINGAN INFLASI TAHUNAN

Pada bulan April 2017 Kota Tarakan mengalami Inflasi sebesar **0,27** persen, sedangkan pada periode yang sama dua tahun sebelumnya yaitu tahun 2016 mengalami Inflasi sebesar **0,45** persen dan tahun 2015 mengalami Inflasi **0,21** persen. Sampai dengan bulan April 2017 Inflasi tahun kalender sebesar **1,40** persen, sedangkan pada periode yang sama dua tahun sebelumnya yaitu tahun 2016 Inflasi mencapai **1,54** persen dan tahun 2015 mengalami Inflasi mencapai **0,06** persen. Inflasi *year on year* Kota Tarakan bulan April 2017 tercatat sebesar **4,16** persen, sedangkan pada April 2016 sebesar **4,96** persen dan pada April 2015 sebesar **9,55** persen.

Tabel 3.
Inflasi Bulanan, Tahun kalender, *Year on Year*
Kota Tarakan Bulan April Tahun 2015–2017

Inflasi	2015	2016	2017
(1)	(2)	(3)	(4)
1. April	0,21	0,45	0,27
2. April (tahun kalender)	0,06	1,54	1,40
3. April (<i>year on year</i>)	9,55	4,96	4,16

PERBANDINGAN INFLASI ANTAR KOTA

Inflasi Bulan April 2017 sangat beragam, dari **82** kota Inflasi yang dilaporkan tercatat **53** kota mengalami Inflasi dan **29** kota mengalami Deflasi. Inflasi tertinggi terjadi di Kota Pangkal Pinang sebesar **1,02** persen dan Inflasi terendah terjadi di Kota Cilacap sebesar **0,01** persen. Sementara Deflasi tertinggi terjadi di Kota Singaraja sebesar **-1,08** persen dan Deflasi terendah terjadi di Kota Manado dan DKI Jakarta sebesar **-0,02** persen.

Sementara itu kondisi kota-kota lain yang berada di Pulau Kalimantan, Inflasi tertinggi terjadi di Kota Banjarmasin **0,33** persen, diikuti Kota Samarinda **0,29** persen, Kota Pontianak **0,28** persen, Kota Singkawang **0,23** persen, Kota Palangkaraya **0,39** persen, Kota Sampit **0,12** persen, Kota Balikpapan **-0,08** persen, dan Kota Tanjung **-0,65** persen.

INDEKS HARGA KONSUMEN (IHK) DAN INFLASI KOTA TARAKAN
Bulan April 2017 (Tahun 2012 = 100)

KELOMPOK/SUB KELOMPOK KOMODITI	INDEKS BULAN SEBELUMNYA	INDEKS	INFLASI BULANAN*)
INDEKS UMUM	138,14	138,51	0,27
I BAHAN MAKANAN	148,53	148,45	-0,05
A. Padi-padian, Umbi-umbian & Hasilnya	128,36	128,67	0,24
B. Daging & Hasil-hasilnya	121,33	119,31	-1,66
C. Ikan Segar	166,34	171,91	3,35
D. Ikan Diawetkan	126,89	128,39	1,18
E. Telur, Susu & Hasil-hasilnya	136,05	134,11	-1,43
F. Sayur-sayuran	115,74	121,84	5,27
G. Kacang-kacangan	132,68	137,09	3,32
H. Buah-buahan	149,47	149,87	0,27
I. Bumbu-bumbuan	266,49	245,55	-7,86
J. Lemak dan Minyak	117,90	117,68	-0,19
K. Bahan Makanan Lainnya	139,75	139,75	0,00
II MAKANAN JADI, ROKOK & TEMBAKAU	146,08	146,98	0,62
A. Makanan Jadi	151,67	152,73	0,70
B. Minuman Yang Tidak Beralkohol	130,62	131,52	0,69
C. Tembakau dan Minuman Beralkohol	152,19	152,55	0,24
III PERUMAHAN	125,72	126,23	0,41
A. Biaya Tempat Tinggal	124,97	124,91	-0,05
B. Bahan Bakar, Penerangan & Air	122,45	125,01	2,09
C. Perlengkapan Rumah Tangga	142,21	141,96	-0,18
D. Penyelenggaraan Rumah Tangga	127,88	128,14	0,20
IV SANDANG	130,84	131,29	0,34
A. Sandang Laki-laki	130,51	131,91	1,07
B. Sandang Wanita	137,74	138,12	0,28
C. Sandang Anak-anak	140,28	139,67	-0,43
D. Barang Pribadi & Sandang Lainnya	99,86	100,41	0,55
V KESEHATAN	148,27	148,44	0,11
A. Jasa Kesehatan	150,41	150,41	0,00
B. Obat-obatan	137,90	137,98	0,06
C. Jasa Perawatan Jasmani	171,17	171,17	0,00
D. Perawatan Jasmani dan Kosmetik	146,51	146,86	0,24
VI PENDIDIKAN, REKREASI DAN OLAH RAGA	135,22	135,66	0,33
A. Jasa Pendidikan	146,06	146,85	0,54
B. Kursus-kursus/Pelatihan	213,52	213,52	0,00
C. Perlengkapan/Peralatan Pendidikan	106,96	106,96	0,00
D. Rekreasi	109,49	109,49	0,00
E. Olahraga	103,07	103,07	0,00
VII TRANSPOR DAN KOMUNIKASI	137,59	137,82	0,17
A. Transport	150,47	150,61	0,09
B. Komunikasi dan Pengiriman	109,94	110,45	0,46
C. Sarana dan Penunjang Transpor	146,84	146,84	0,00
D. Jasa Keuangan	135,26	135,26	0,00

Catatan : *) dihitung berdasarkan perubahan IHK bulan April 2017 terhadap IHK bulan sebelumnya

INDEKS HARGA KONSUMEN (IHK) DAN INFLASI KOTA TARAKAN

Bulan April 2017 (Tahun 2012 = 100)

KELOMPOK/SUB KELOMPOK KOMODITI	INFLASI KALENDER*)	INFLASI YOY**)	ANDIL INFLASI
INDEKS UMUM	1,40	4,16	0,27
I BAHAN MAKANAN	1,99	4,51	-0,01
A. Padi-padian, Umbi-umbian & Hasilnya	1,59	2,04	0,01
B. Daging & Hasil-hasilnya	0,41	7,20	-0,03
C. Ikan Segar	10,06	10,00	0,21
D. Ikan Diawetkan	0,11	-3,28	0,00
E. Telur, Susu & Hasil-hasilnya	-3,18	-0,04	-0,04
F. Sayur-sayuran	-3,46	12,41	0,13
G. Kacang-kacangan	0,16	-1,18	0,03
H. Buah-buahan	0,84	4,90	0,00
I. Bumbu-bumbuan	-0,24	-1,94	-0,34
J. Lemak dan Minyak	1,46	8,06	0,00
K. Bahan Makanan Lainnya	-0,49	5,12	0,00
II MAKANAN JADI, ROKOK & TEMBAKAU	1,14	6,86	0,11
A. Makanan Jadi	1,33	5,17	0,07
B. Minuman Yang Tidak Beralkohol	-0,11	6,03	0,03
C. Tembakau dan Minuman Beralkohol	2,27	14,13	0,01
III PERUMAHAN	1,22	1,45	0,11
A. Biaya Tempat Tinggal	0,49	0,60	-0,01
B. Bahan Bakar, Penerangan & Air	3,28	2,60	0,12
C. Perlengkapan Rumah Tangga	1,33	4,47	0,00
D. Penyelenggaraan Rumah Tangga	2,11	3,26	0,00
IV SANDANG	1,17	6,00	0,02
A. Sandang Laki-laki	1,93	5,51	0,02
B. Sandang Wanita	0,90	3,84	0,00
C. Sandang Anak-anak	-0,02	12,96	-0,01
D. Barang Pribadi & Sandang Lainnya	2,97	-3,55	0,00
V KESEHATAN	1,78	5,40	0,01
A. Jasa Kesehatan	1,85	7,55	0,00
B. Obat-obatan	1,31	2,69	0,00
C. Jasa Perawatan Jasmani	1,72	8,38	0,00
D. Perawatan Jasmani dan Kosmetik	1,91	4,16	0,00
VI PENDIDIKAN, REKREASI DAN OLAH RAGA	0,48	2,18	0,02
A. Jasa Pendidikan	0,54	2,99	0,02
B. Kursus-kursus/Pelatihan	0,00	0,00	0,00
C. Perlengkapan/Peralatan Pendidikan	2,07	5,13	0,00
D. Rekreasi	-0,35	-0,71	0,00
E. Olahraga	0,00	0,00	0,00
VII TRANSPOR DAN KOMUNIKASI	1,28	5,32	0,02
A. Transport	-1,10	3,73	0,01
B. Komunikasi dan Pengiriman	2,93	5,77	0,01
C. Sarana dan Penunjang Transpor	19,94	20,90	0,00
D. Jasa Keuangan	0,00	0,00	0,00

Catatan : *) dihitung berdasarkan perubahan IHK bulan April 2017 terhadap IHK bulan Desember 2016

**) dihitung berdasarkan perubahan IHK bulan April 2017 terhadap IHK bulan April 2016

INDEKS HARGA KONSUMEN (IHK) DAN LAJU INFLASI 82 KOTA DI INDONESIA
Bulan April 2017 (persen)

NO.	KOTA	INDEKS	INFLASI "MONTH TO MONTH" (%)	INFLASI "TAHUN KALENDER" (%)	INFLASI "YEAR ON YEAR" (%)
1	MEULABOH	127,29	-0,52	1,16	4,33
2	BANDA ACEH	120,20	-0,10	0,22	4,11
3	LHOKSEUMAWE	121,70	-0,68	-2,59	3,31
4	SIBOLGA	130,91	0,25	-1,21	5,33
5	PEMATANG SIANTAR	132,81	-0,17	0,56	5,24
6	MEDAN	131,63	-0,53	-0,98	4,58
7	PADANGSIDIMPUAN	126,34	0,21	0,78	4,70
8	PADANG	133,62	-0,31	0,10	4,62
9	BUKITTINGGI	126,08	-0,18	-0,17	4,12
10	TEMBILAHAN	131,29	0,02	1,08	3,36
11	PEKANBARU	129,89	0,28	1,52	6,81
12	DUMAI	130,57	-0,21	2,30	5,78
13	BUNGO	126,69	0,36	1,88	4,50
14	JAMBI	126,88	0,59	-0,26	4,85
15	PALEMBANG	125,51	-0,08	0,44	3,88
16	LUBUKLINGGAU	125,39	0,20	1,28	4,17
17	BENGKULU	136,55	-0,30	1,13	6,60
18	BANDAR LAMPUNG	128,78	-0,21	1,15	4,48
19	METRO	134,78	-0,17	0,52	3,06
20	TANJUNG PANDAN	135,36	0,93	0,84	6,76
21	PANGKAL PINANG	136,08	1,02	2,01	9,26
22	BATAM	127,47	0,48	0,40	4,59
23	TANJUNG PINANG	126,83	-0,26	0,65	3,56
24	DKI JAKARTA	127,97	-0,02	1,35	3,70
25	BOGOR	128,41	0,07	1,86	4,76
26	SUKABUMI	127,34	0,37	1,80	4,37
27	BANDUNG	126,48	0,10	0,96	3,49
28	CIREBON	123,04	0,40	1,55	3,30
29	BEKASI	124,65	0,08	1,28	3,93
30	DEPOK	126,47	0,22	1,70	4,09
31	TASIKMALAYA	126,42	0,55	1,60	3,95
32	CILACAP	130,60	0,01	2,18	4,61
33	PURWOKERTO	125,17	-0,04	1,57	3,65
34	KUDUS	134,22	0,05	2,30	4,57
35	SURAKARTA	124,39	0,12	1,62	3,15
36	SEMARANG	126,63	0,22	1,64	4,02
37	TEGAL	124,18	0,19	1,38	4,03
38	YOGYAKARTA	125,46	0,28	1,83	3,85
39	JEMBER	124,78	0,28	1,81	3,61
40	BANYUWANGI	124,08	0,48	1,29	3,01
41	SUMENEP	124,62	0,14	1,31	3,57
42	KEDIRI	124,88	0,38	1,89	3,44
43	MALANG	128,83	0,35	1,96	4,57
44	PROBOLINGGO	124,85	0,44	1,44	2,89
45	MADIUN	125,94	0,45	2,61	4,37
46	SURABAYA	128,40	0,23	2,09	4,82

NO.	K O T A	INDEKS	INFLASI "MONTH TO MONTH" (%)	INFLASI "TAHUN KALENDER" (%)	INFLASI "YEAR ON YEAR" (%)
47	TANGERANG	135,03	-0,04	1,06	3,71
48	CILEGON	133,77	0,25	2,12	5,91
49	SERANG	135,67	0,41	1,99	4,99
50	SINGARAJA	136,83	-1,08	1,28	4,34
51	DENPASAR	125,44	0,07	1,90	4,46
52	MATARAM	125,81	-0,06	1,22	3,29
53	BIMA	129,71	0,39	0,46	2,14
54	MAUMERE	121,80	-0,17	-0,05	3,96
55	KUPANG	129,57	0,29	0,39	3,04
56	PONTIANAK	137,77	0,28	2,20	6,07
57	SINGKAWANG	128,13	0,23	2,06	4,46
58	SAMPIT	129,83	0,12	2,24	5,32
59	PALANGKARAYA	125,49	0,21	1,73	4,28
60	TANJUNG	128,29	-0,65	0,64	3,32
61	BANJARMASIN	128,16	0,33	1,49	4,33
62	BALIKPAPAN	132,51	-0,08	0,71	5,03
63	SAMARINDA	131,06	0,29	1,73	3,88
64	TARAKAN	138,51	0,27	1,40	4,16
65	MANADO	128,77	-0,02	2,49	4,83
66	PALU	130,06	0,46	2,34	5,09
67	BULUKUMBA	133,18	0,63	2,26	5,16
68	WATAMPONE	123,52	0,58	2,70	4,62
69	MAKASSAR	129,12	0,33	2,12	4,20
70	PARE-PARE	122,90	0,05	0,66	3,16
71	PALOPO	125,83	0,22	1,66	3,86
72	KENDARI	122,90	-0,13	1,00	2,91
73	BAU-BAU	128,42	-0,67	-0,35	1,92
74	GORONTALO	123,64	-0,12	1,53	2,94
75	MAMUJU	127,31	0,06	1,43	4,25
76	AMBON	125,71	-0,76	-0,11	4,18
77	TUAL	143,06	0,16	2,09	5,12
78	TERNATE	131,19	0,36	0,71	2,72
79	MANOKWARI	121,47	-0,29	-0,72	4,81
80	SORONG	128,26	-0,26	1,12	3,46
81	MERAUKE	135,10	-0,42	2,26	6,19
82	JAYAPURA	129,97	0,73	1,03	4,24



BPS PROVINSI KALIMANTAN TIMUR

Informasi lebih lanjut hubungi:

M. Habibullah, S.Si, M.Si
(Kepala BPS Prov. Kalimantan Timur)
UB. Ir. Siti Farisyah Yana, M.Si
(Kepala Bidang Stat. Distribusi)

☎ (0541) 732793, Fax: (0541) 201121

✉ bps6400@bps.go.id; distribusi6400@bps.go.id

🌐 <https://kaltim.bps.go.id>